朝鮮日報 夕刊
本紙特刊並十二面
編輯兼發行人 方應謨
株式會社朝鮮日報社

獨逸國立銀行突然 支拂猶豫를發表
來七月一日로부터六個月間
各方面에衝動多大

【聯合伯林十四日發】 獨逸國立銀行은 모든 公債及現金추랜스퍼ー 支拂에 對하야 來七月一日부터 向後六個月間 全般的으로 모라토륨을 施行할旨를正式發表하엿다 右는 正貨準備의 激減에伴한 非常手段으로 벌서 各方面에 多大한衝動을 與하고 잇다

【電通伯林十四日發】 獨逸財務省은 라이히쓰방크의對外債모라토륨宣言과 同時에 바노젤國償決濟銀行에對하야 左의通告를發하엿다

獨逸은이제外國爲替의 欠乏때문에도ー즈・영兩公債의利拂을 할수업게되엿다 따라서 國償決濟銀行은다시通告하기까지 兩公債에對한利拂을停止하기바란다

支拂猶豫內容

【伯林十四日發聯合】 獨逸國立銀行의 國際모라토륨內容은 左와如하다

一、도ー즈、영兩公債를合한 도ー즈、영公債에對하야 馬克은獨逸國立銀行에 保有하고外貨拂을不許함

二、獨逸國立銀行及金割引銀行과 一切의私的債務及現狀維持協定에 包含된一切의 債務利子支拂은 모라토륨으로부터 除外함 此等支拂은 獨逸의 外國貿易을 維持하는데잇서 必要하기때문이다

三、外國貿易에關한 債務도 모라토륨으로부터 除外함

文을起草하엿다 起草文의內容은發表치안엇스나 特히도ー즈、영公債利子支拂停止는 法律的으로보아 一九三〇年一月의海牙賠償協定과 一九三二年七月의로산느協定에 違反하는點을 强調하야 獨逸國立銀行의反省을 求한것이라고解釋되다 더욱獨逸國立銀行의 모라토리엄宣言報告에依하면 依然今後折衝할餘地가남어잇슴으로 何等新便法에依하야 利子支拂方法이講究되리라고觀測된다

私札에對해선 借替公債를交付

【電通伯林十四日發】 獨逸라이히쓰방크는 對外中長期債務의 모라토륨의宣言을 하고 同時에 更히五月二十九日 對獨中長期債權者會議에서 獨逸政府로부터提案한 到來의私札에對하야는 借替公債(獨逸政府補償三分利附 償還期一九四五年一月一日)의交付를 一九三四年七月一日부터 一九三五年六月三十日間에期限暑한다는提議는 그대로有效로하는旨의 一方的宣告를兼하야發表하엿다

宣言動機에對한 聲明書를發表

【電通伯林十四日發】 라이히쓰방크總裁 샤하트博士는 十四日 모라토륨宣言의動機를 說明하는콤뮤니케를 發表하엿는데 그中에 라이히쓰방크는 只今곳 馬克의不償切下의 임푸레政策을計劃하는것은안이다라고 馬克價의 引下說을 極力否定한배잇서스나 此際明은 그重要性으로보아極히注目되다

빠젤銀行當局 抗議的通牒發送
英、佛은爲替淸算對抗?

【電通바ー젤十四日發】 獨逸의 모라토륨斷行의 報에놀난 바ー젤國際決濟銀行當局은 十四日理事會를 開하고對策을協議하엿는대理事會는「今回獨逸의宣言은旣定契約의 蹂躙이다」하야絶對反對를表明하고 抗議的通牒을 發하엿다

【倫敦十四日發】 獨逸國立銀行이 도ー즈、영兩公債를包含한一切의 公債에對하야全般的모라토륨을宣言하엿다 此에對하야英國佛蘭西兩國政府를爲始하야多大한利害關係를갓고잇는各國政府는 同國民의利益을擁護하기 爲하야 如何한態度에나올까크게 注目할에이르럿다 어찌하던英國 佛蘭西兩政府는 爲替淸算制度로서 獨逸國立銀行의 모라토륨에對抗하지나안을까하는觀測이有力하다

【伯林十四日發聯合】 獨逸國立銀行의 全般的모라토리엄宣言은 即時國際決濟銀行에 通告하엿다 右모라토리엄이 도ー즈、영公債에對하야도適用됨으로 國際決濟銀行에서는 영公償債權者代理人으로서의 立場에서자못事態를重視하야 十四日直時緊急理事會를招集하고 對策을審議한結果 도ー즈、영公債의利子支拂停止에對하야 嚴重抗議를提出하기로決하고 抗議

伊太利政府에서도 戰債不拂의通告
英國도戰債不拂模樣

【電通羅馬十四日發】 伊太利政府는 十四日駐米伊太利大使를通하야 十五日支拂期日의 對米戰債는 此를履行하기不能하다는旨를 米國側에通告하엿다 其外에波蘭루마니아 等가리各政府에서도 同樣의通告가 잇섯다 今日右諸政府로부터서의通告로事實上거이歐洲全部의不拂通告를接하게되엿다

【電通倫敦十四日發】 英國政府는六月十五日期限의 對米戰債에對하야는 期限到來分全額을支拂치안는限 不拂로看做한다는理由로 今回內拂分例拂其他如何한方法의支拂이나行치안을模樣이다

伊首相獨首相에게 聯盟復歸를勸告
四國協定中心으로諸問題討議
兩獨裁王會談內容

【電通베니스十四日發】 伊獨兩國의獨裁首相 뭇솔리니、히틀러兩氏의 스트라別莊에잇서서의會商內容은 軍縮會議、國際聯盟、歐洲列國間의 形勢等을包含한一般 時局問題를主로한것인대 確聞한바에 依하면뭇솔리니首相은 歐洲政局安定의樞軸이되리라는 期待를갓고昨年締結된 英、佛、伊、獨四個國協力條約이 現在顯著히 阻害를맛고잇다는것을 指摘하야有條約의完全한 適用을期待하기爲하여는于先獨逸의 國際聯盟及聯盟一般軍縮會議脫退가 現下時局의重大原因이 되여잇다는點을 깨닷게하고 더욱獨逸이再次쥬네브로 발을드려놋는것이緊要하다는것을强調하야 獨逸의쥬네브復歸를懇切히勸告하엿다한다

【베니스十四日發聯合】 히틀러、뭇솔리니 兩首相은十四日午後午餐會에繼續하야 파자니別莊에서 第一次重要會見을行하엿다 會談은一切他人을交치안코通譯까지도두지안코 서로무릅을맛대고 審議하기前後實로二時間半에達하엿다 會談의內容은極秘에附하야 會見後發表된콤뮤니케는 單純히兩首相의會見事實을發表하엿슬뿐이나兩巨頭는于先英國 佛國 伊太利 獨逸의四個國協定을 中心하야歐羅巴政局危機打開에 對하야忌憚업시 意見交換을 行한것이라고 觀測된다 十五日午前다시會談을續行할터인데 會談後兩首相은相携하야 베니스市長主催의 歡迎音樂會에臨하엿다가갓치露臺로나와 市民의熱誠을다한 곤도라의行列을求景하엿다 뭇솔리니首相은 十四日夜羅馬로도라오지안코 베니스의 호텔에서意義깁흔會見의第一夜를보내기로되엿다 寫眞은 (右) 뭇솔리니氏 (左) 히틀러氏

海上砲艦中에서 第二次會見擧行
具體的으로決定?

【베니스十五日發聯合】 十四日午後의 第一次會談에繼續하야 第二次會談은 十五日午前리도沖에砲艦을띄우고 이艦上에서伊太利海軍의艦艇十隻의遊泳警戒裡에 進行할터인데第二次會見에서한 意見交換에 基하여어떤具體的決定을 發할것으로解釋되다 第一次會談後뭇솔리니首相은 斧鑕의 意味로다시 브랑드호텔에 히틀러首相을訪問하얏는데 同호텔附近에 警戒를嚴重하야 사람의出入은一一히政府發行의 身元證明書의 提示를求하는 一方리도飛行場의周圍에는 野砲數門을 据하고二臺의機關銃을 配하야蟻水不漏의 警戒를하고잇다

昨年例에依하야 蟹工船에武裝乎
今回事件은벤코프事件復讐
外務省眞相調査嚴命

【東京電話聯合】 十三日캄차카沿岸에서 日本蟹工船二隻이蘇側官憲에拿捕된事件에關하야外務省에公電이잇슴으로 東鄕歐亞局長等關係者는 十四日午後에곳本事件에 關하야詳細한報告를在페트로파우로프스크 佐藤領事에 電命하야 眞相을聽取한後 態度를決定하기로되엿다 外務省에서는本事件은過去의例에徵하드래도 北洋漁業을中心으로日蘇紛爭의恒例라고도할만한領海侵犯의有無로보다 대체蘇聯邦은日本、英國、米國等의如한海洋制의入〇%는領海三浬說을主張함에對하야 十二浬說을堅持하고잇스며 今日까지日蘇間에屢屢히 紛爭을惹起하여왓슴으로一部에서는 此際에日蘇間에領海의 定義를明確히할것이라는議論도 잇는모양인대問題는 漁務의[illegible]三浬附近에잇슴으로 一[illegible]식히고잇다

此 領海를 看板으로 日本의出漁에 難癖을附하는 傾向이잇는데 今回도아마 右와如한것으로 想像됨으로 蘇聯側의處置는 벤코프丸拿捕事件의 復讐라고보며 近者事件이頻發하는形勢에잇는데 日本政府는如斯한事件에對하야는 今後斷乎한方針으로臨하야 境遇에依하야는 再昨年과가티 出漁船의武裝을하자고決意한모양이다

權益擁護上 徹底手段講究
海軍省態度强硬

【東京電話聯合】 北洋에出漁中의日本漁船二隻이 露國軍艦에 不法拿捕된件에對하야 海軍省에도 佐上北海道長官으로 報告가잇섯슴으로 同省에서는 目下外務省과 對策協議中이나 海軍當局으로서 北洋漁場出漁의權益擁護를爲하야 徹底的手段을講究할意向이다

不祥事件續發 遺憾에不堪
農林當局談

【東京電話聯合】 農林省은蘇國軍艦이日本蟹工船拿捕事件을 重大視하고 原因이判明되는대로對策을考究하기로되엿는대右에對하야 電報가簡單한때문에 詳細는不明하나 監視船 俊鶻丸에對하야 詳細調査를命하엿다 原因其他가判明됨을 기다려至急外務、海軍兩當局과 協議한後對策을講究할터인대每年如斯한不祥事가 發生함은實로遺憾에不堪한바이다 日本漁業權擁護를爲하야 完全한對策을講究하려고생각한다

蟹工船事件의 眞相調査電命

【東京電話聯合】 北洋의日本蟹工船拿捕事件에 關하야十四日佐上北海道廳長官으로부터外務省에報告가 到達하엿슴으로 外務省當局은 眞相이아즉不明하나事實이라고하면 일이매우重大한터인대 在페트로파우로프스크의齋藤總領事에對하야詳細事情調査를 電命하얏다

蘇聯에서도同意 來二十五日부터開會
蘇滿國境水路會議

【東京電話聯合】 在哈爾賓森島總領事로부터 十四日外務省에達한報告에依하면 蘇滿國境水路會議의開催에關하야 滿洲國側의提議에 對한 하바롭스크蘇聯邦官憲의回答은 十二日哈爾賓滿洲國當局에 電報되엿는대 此에依하야今回開催되는 蘇滿水路會議는 一九二三年의協定을基礎로討議하고 또技術的條件의審議에 限할것이라는 滿洲國의提議는 蘇側도 全然同意하는바이며 蘇聯側에서는 再昨年及 昨年에도 右協定을 履行하여온것으로 會議開催後 滿洲國側에서 計劃中의軍艦施設은 中止하기를 希望하고 또 蘇聯側委員으로서會議에서 出席하는 首席代表는船舶部長 스트릿차氏 水路連絡課長 조ー링氏外 二名及技術員二名이다 右에依하야 蘇滿兩國側委員이 確定되면 來二十五日부터 열니는 蘇、滿國境水路會議는 蘇、滿兩國境水路의調整에關하야 前者 紀實號以外 數隻의滿洲國側汽船의 蘇聯側不法射擊事件等 續發한 現狀에鑑하야 各方面으로異常한注目을끌고잇다

昭和九年度 海軍大演習
海軍省에서發表

【電通東京電話】 昭和九年度海軍大演習에關하야는 當局에서 新聞揭載禁止로되엿섯는데 今日 그內容을 海軍省에서發表하얏다

一、演習施行時期 八月上旬으로부터 十月下旬에至하는 約三個月間

二、演習地域 本州、四國、九州、朝鮮、臺灣附近의海面

三、參加部隊 第一艦隊、第二艦隊、第三艦隊의一部、第四艦隊(臨時編成) 橫須賀、吳、佐世保、鎭海、馬公要港部司令部) 艦船約八十隻、航空機約二百臺操縱

四、實施事項 兵術演練、艦船兵士試練、日本의第一線에섯日本海軍의實力內容을充實함

人事・集會

▲渡邊學務局長=咸北地方出張中十七日歸任豫定

▲월리암・티ー스氏(白耳義皇帝特派大使) 十六日午後五時京城驛着入京

八面鋒

平價切下發表後에 外債모라토리엄까지宣言、업스면 못갈는것도 避치못할코ー쓰。

◇

六月十五日의 對米戰債支拂을 英、佛도 안키로되는모양、獨逸이 때쓰기에는 조흔時期。

◇

妻妾이 사는집에 嫡子의生殖器傷害事件、犯人이 누군지 아즉은모르나、

◇

嫌疑를 맛는사람이 妾이라하면、罪의根本은 蓄妾制度에 잇지아니할까。

◇

男便의 放蕩을悲觀하고 그妻가飮毒自殺、죽는데는 是非가업다하지만、

◇

죽을決心을할진대、좀더다른方法이업슬가、죽는靑春이너무앗갑지아니할까。

獨逸의支拂猶豫 國際紛議를惹起?
뉴욕銀行界의意見

【紐育十四日發聯合】 獨逸國立銀行의 全般的 모라토륨宣言에對하야 紐育銀行界는一大衝動을밧게되여 右宣言이緩和되지안는限 重大한國際紛議를惹起하리라고 述하고잇다

【倫敦十四日發聯合】 獨逸國立銀行이 十四日突然外債全部에對한 모라토륨을 宣言한것은英國、佛蘭西兩國을비롯하야 債權國各國은獨逸國立銀行에多大한衝動을與하야 各國은獨逸國立銀行의 無思慮한 高壓政策에啞然한모양인대 이點에關하여는 最著英國政府는 이미聲明을發表하야 一獨逸國立銀行이도ー즈、영兩公債의支拂을 停止할境遇에는英國政府는事態를 重視하리라는旨의聲明을發하엿다 이러한聲明을 無視한獨逸의强制政策에 對하여 英國政府는벌서부터强硬한對抗策을 講究하고잇다더욱英國政府의對策은 아직決定되지못하엿스나 强制的으로爲替淸算制度를實施하야 獨逸品의 輸入에對한支拂中도즈、영兩公債에 萬하야 受取할金額을 控除할方法을 取하지안켓는가非公式으로言明하엿다 何如은 내빌첨벌린氏는十五日下院에서 英國政府의對策을 言明하기로決하엿다

【巴里十五日發聯合】 도ー즈、영兩公債의特殊性을無視한 獨逸國立銀行의斷然强制的全모라토륨에對하야 佛國政府는 獨逸品의輸入業者에對하야 特別稅를課하야 對抗할意向을가지고잇다 即佛國人이獨逸品을輸入할境遇에 獨逸에서此支拂에相當한 特別稅를課하야 同公債所有者를 保護하랴하는것이다

『츄란스퍼・모라』업시 馬克切下는不能
津島理財局長談

【電通東京十五日發】 獨逸의모라토륨宣言에就하야津島理財局長은이러케말하엿다 獨逸은今年에 드러와 貿易은入超에 逆轉하고 그結果金準備는拂底한다 이대로는 到底히對外債務의 利拂은 할수업다故로 四月부터 五月에亘한對獨債權者會議에서 獨은도ー즈、영公債를 包含한中期、長期債務의 六個月間모라토륨을主張하엿는데 債權者側의完全한諒解를어듬에 이르지못하고今日에至하엿는대 及其也現金拂不可能으로 보고一方的宣言을한것일것이다 이外債利子의 추랜스퍼ー모라토륨을하지안코는 아모리馬克을切下하드래도 無用한것이오도로혀自身이 苦痛으로된다아마債權者側도 獨逸破綻을目前에압두고 此를默認하는수밧게업슬것이다 馬克切下를할까? 말까는此모라토륨을 行한結果를보와서判斷할것이다

日本에는 直接無影響
土方日銀總裁談

【東京電話聯合】 獨逸의모라토륨宣言에對하야 土方日銀總裁는 左와如히 말하엿다 獨逸國立銀行의 모라토륨施行은 過般來論議되여잇든것이오 日本에는 直接影響이 업스나 米國其他關係各國은 當然이러한態度를 取할것은旣知의事實임으로 急激한影響이잇스리라고는 思惟되지안는다獨逸國立銀行의 金準備激減으로 獨逸은 從來輸出에依하야 外國에크레딧을 왓 設定하고支拂하여다 이때문에 獨逸의通貨는價値가 떠러지게되고 輸出에잇서서도不利한立場에 處하게되여 次第로衰頹케되야이러한運命을當하는것도不得已한것이다

汪氏를訪問하고 須磨總領事陳謝
藏本事件에對하야

【南京十四日發聯合】 須磨總領事는十四日鐵道部官舍에外交部長 汪精衛氏를訪問하고唐有壬氏도 同席于先須磨總領事로부터 藏本事件에關하여는兩國當事者의特히中國關係當局의努力으로 藏本氏의救出을보게된대對하야謝辭를 述한대對하야 汪氏는「圓滿救出되여滿足하여이問題는 다만本事件에끈칠뿐만안이라 萬一잇다고하면이事件으로부터 發生하는兩國雙方의誤解가一掃되는것이다 말하자면 비가와서땅이구더지는것이다」라고述하엿다 須磨領事는午後四時半辭去하얏다

日中互讓으로 圓滿解決?
多少迂餘曲折未免

【東京電話聯合】 藏本副領事의失踪은同氏의 極度의神經衰弱의結果에서 起因된것이라는것은 거의疑心할餘地가업다따라第三者의 拉致說과如한것은解消되려함으로 日本政府는可及的速히 事件의眞相을 明確히하는 同時에 本事件에對하야다시 中國官憲의努力을 謝하게될것이다 十四日 須磨總領事와 汪氏의會見內容은外務省에아직公電은업스나 汪外交部長이述한바와如히雙方의誤解를一掃하고 將來國交가더욱緊密云云한대對하여는 事實에하야이미旣往之事를問題視할必要가업다는見解를가지고 多少의迂餘曲折은잇다할지라도 圓滿解決을보게되리라하야 한事態를惹起할는지알수업든國際的大問題는 日中兩國의協力互讓으로圓滿한解決을보게되리라한다

藏本書記生 今明日中上海에

【電通南京十四日發】 南京自宅에서 靜養中의藏本書記生은 今明日中에河相書記官、松井醫學博士에伴하야南京으로上海에이르러 福民病院에入院하야治療를밧게되엿다

襄陽農組事件求刑
全部三年以上體刑
吳龍泳等三十五名被告에
檢事論告에 被告辯明

【襄陽支局特電】 양양(襄陽)농민조합사건의 오룡영(吳龍泳)등 삼십오명에대한 구형공판은 십오일오전열시 십분부터 함흥지방법원에서 어원성(御園)재판장, 고구(古口)삼택(三宅)량 배석판사, 사천(寺川)검사를 렬석으로개정하야 오룡영등 삼십오명이출석한후 사건검사로부터약 한시간에미치는준렬한론고의뒤를이어다음과가튼구형이잇섯다 그리고 출정하엿든 피고중에오룡영 최용욱(崔容旭)김병환(金炳煥)최창원(崔昌源)량세진(梁世鎭)등다섯명은 절대로검사의 론고와가튼 비합법적운동을 한일이업다고 변명한후 동염한시반경에폐정하엿다

▲懲役五年 吳龍泳(三六) 金炳煥(三五) 崔容甲(三一)
▲懲役四年 金東煥(三二) 崔禹集(三八) 崔容復(二八) 崔昌源(三〇) 成炳曦(三二)
▲懲役三年 崔永達(四二) 崔容善(二二) 崔容虎(三五) 崔濟樂(三一) 陳炳璜(三六) 金麟吉(二六) 鄭州敎(二六) 金炳益(二一) 金炳昌(二三) 金東臣(二二) 朴容九(二六) 金良晩(二四) 金顯贊(三六) 金禧善(二四) 金東柱(二四) 成在眞(二五) 金東起(二五) 金達圭(二四) 金貞起(二四) 金振衎(二六) 崔東鏡(二五) 金昌烈(二四) 李白燁(三八) 崔容岳(二三) 崔容蓮(二五) 崔鍾吉(二九) 李謙烈(二二)

咸興署脫走犯
李相堯遂被捉
其餘의四名은아직안잡혀
近方에巧妙히出沒

【咸興】 지난달 이십삼일 함흥서에 큐치하엿든 공청(共靑)사건 간부이며 공산대회출신인 중대범인 강독구(姜篤求)외 제일차 태평양노동조합사건 관계자 오재영(吳在永)정평출신 경성학생사건 관계자리상요(李相堯)는이번에 이데이적문사건 관계자 주봉현(朱鳳鉉)김봉배(金鳳培)외 사상관계중대범인이손칼로야읍주일간방을새워가며파옥공작을 완성하여 도주하여버린희유의 대사건은 발생당시함흥 홍남량서경관 순사교습소원등 이백여명의경관의 련일련야의협안적수사도 특효업시 이미이십여일을 경과한 오늘날까지 아무적확한 단서를엇지못하엿든바 돌연 지난십이일부터고등게원 권부를 비상소집하야 시내외를 엄중히 경계하는일방 물샐틈업시 수색하엿는데 적확한바면에서 탐문한바에 의하면 도주범인중 오재영(吳在永)은 자긔고향인 천서홍남리(川西興南里)모과수원에 출현하여하로밤을새운 형적이 확실이잇다하야 십이일 밤에자동차두대사이드카一대를 자동차까지증발하야 천서방면 일대를 이 잡듯이 탐색하엿스나 수포로 돌아가고 그과수원에잇는전함흥청년동맹위원장이든리몽웅(李夢雄)씨외 상인놈검거하여 리몽웅씨만은그날로석방되엿다 또일방 리상요(李相堯)는도주후이틀만에 그의처가인 함주군 운남면동련리(咸州郡雲南面東蓮里)한달선(韓達善)의집에나라나현금과 쌀등을 다소가저간 형적이확실하엿슴으로 수일오후 아홉시부터 함흥서원이홍남서와련락하여 운남면산지대를 엄밀히탐색하엿스나 역시 헛되이돌아갓는데 그사이리상요는 교묘히그물리 역시처가친척집 뒷방에 숨엇다가경계망이 다소 완화되더음다시 정평군신상화동(定平郡新上花洞)자택부근에잠복하엿든바 지난 십이일신상(新上)주재 소원에게피착되엿다한다.

高普校에 一率로
陸軍將校를配屬
不遠에實施할方針

【電通東京電話】 이번에고등보통학교(高普校)에 배속장교(配屬將校)를배치할의론이총독부와 륙군성사이에 진행되고잇는데 멀지안하서 이것이실현될모양이다 지금까지 조선권도에잇는 공학하는중등학교 삼십삼교에는이미배속장교를배치하야 병역(兵役)상의특권을주어단체훈련을도모하고잇는데 수년전부터 조선중에서
一、조선인을특별히차별대우할 리유가업다
一、배속장교를배치하야단체훈련의 실적을나타나게하라
는리유로장교를배속하기를륙군당국에 신청중이엿는데 륙군측에서도 대체이신청을 시인하야 배속장교배치의 구체적 방법을 연구중이다 현재의 배속장교의 인원에는 정수가 잇고 도예산관게가 잇슴으로 실현되더라도 고등보통학교중 이삼교에 먼저 배속장교를 보내여 그실적을본후 점차로 각학교에배치할모양이다

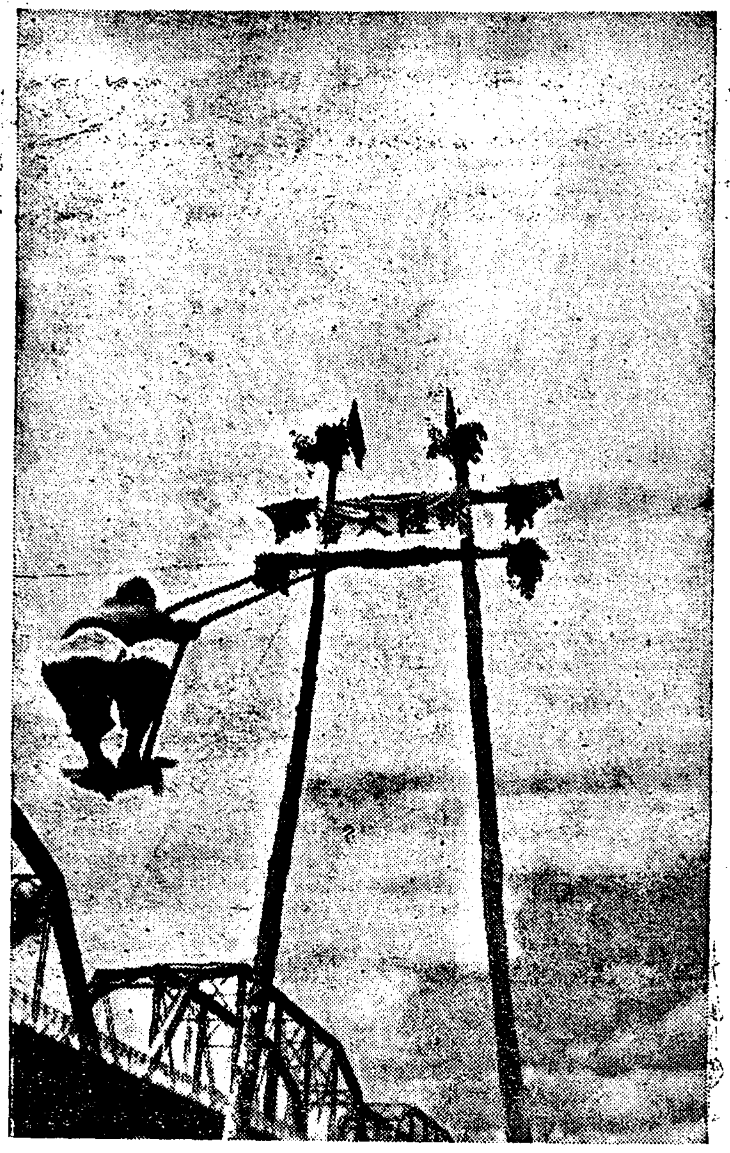

＝明日은端午＝

명십륙일은 음력으로 오월오일즉 단오절(端午節)이다 단오는 천중절(天中節)이라하야 조선의 삼대명절＝정월초하루 단오 추석＝의 하나로서 예전에는 단오 차례라하야 이날로써 조상에게 다례(茶禮)를 지내고 창포(菖蒲)다린물로 머리를감고 이날오시(午時)를긔하야 향촌에서는 쑥(艾)과 익모초(益母草)등의 약초를뜻고 녀자는추천(鞦韆)을하며 남자는 씨름(角力)을 하는것이다 그리고 예전에는 매번이날이면 단오선(端午扇)이라하야 공조(工曹)에서 궁중부채를 바치면 궁에서는 다시 이것을 팔도방백(方伯)에게 난우엇더 리조이전의 녯날에는 이날을『술의날』이라하야 떡에다가 술에바퀴와 가튼문의를 찍어서『술의떡』을 만들어먹엇고 려의원(太醫院)에서는 이날궁중에 제호탕(醍醐湯)과 옥추단(玉樞丹)을 궁중에서올리엇다 (사진은 명일본사 시흥지국에서 개최하는 추천대회장, 한강반의추천)

爆藥事故防止
雜誌發刊

산금사업이 발흥하여감에 따라 화약류의 사용이증가하엿기 때문에 근래에화약상해 사고가빈발함으로 총독부 경무국에서는 이방지 방법으로 전국의 여러가지 폭발사고를 조사하고 한 일간잡지「화약상식」을 발행하야 이것을 조선내의각업자에게 널리알게하야사고발생의미연(未然)방지에노력하기로되어각부현(府縣)화태(樺太)청경시청북해도 대만총독부 관동청에대하야도 사고에대한 자료보고를의뢰하엿다는데이잡지는륙월이십일에 창간호를 발간하엿다가일개년후에는 매간하리라한다

吉田을잡으려갓다가空手로歸任

지난오월중순경고물상단합사건이발각되자도망한전경성부청회계과용도계(會計課用度係)서기길전일부(吉田一夫)가 구목현일광(栃木縣日光)모처에 잠복하여잇다는 정보를듯고 십일일 권과장소에 그를체포코저 출장하엿든본정서사법게평야(平野)영복(永福)오(吳)세형사는 십오일아츰차로 돌아왓는데 벌서그는어데로 도망하고업서 그대로 도라왓다고한다

元町에自殺屍

십사일오후일곱시경부내원정(元町)사정목경성전긔회사 와사탕크근처에 시체가 표착되엿다는통지를 바든 룡산경찰서에서는 즉시도경찰부의사를 청하야검시하엿는데 나히는 한오십세가량된 조선인남자로 이삼일전에 투신자살한듯하며 신원은알수업다한다

妓生과脫走한 橫領社員

원산 리장 전기회사(利長電氣會社)사원 서정석(徐正錫)(二六)은 수입금에 그회사 공금오십오원을훔처가지고 상경하야 시내팔판동(八判洞) 뭐십이번지 음식점에 잠복하고잇드니 필경경찰의추급의 손이 그의신변에 가까워옴을 느끼고는 그집작부 김화중선(金花中仙)을꾀여가지고천안(天安)방면으로 도망하엿다한다 이것을 탐지한소관종로서(鍾路署)에서는 십오일아츰천안방면의 각경찰서에 수배하야 그의행방을 찾고잇다

元山의怪拳銃犯
京城潛入中被逮
山東出生中國人의前科三犯
西大門署서取調中

지난 륙일밤에 원산(元山)중정공원(仲町公園)에서 순찰하든순사에게 별안간에 권총을쏘고 도주한범인은 그동안 전조선각지경찰서에서 수사하든중 십사일 오후두시에 서울서대문경찰서(西大門署)원의손에 체포되엿다 그는 중국산동성등주부동현서촌(山東省登州府東縣西村)출생으로 전과삼범우복동(于福童)(三五)으로 그는원산에서엄밀한 경게망을돌파하야 이곳저곳으로 피해다니다가 몃칠전에시내 서소문정(西小門町) 중국인려관에와서 묵고잇다가 드디어 체포되엿다 그가가젓든 권총은 안동현(安東縣)방면에서 구해온것인데 그권총은 원산바다에 던저 버렷다하나 어데 기피숨겨둔듯함으로 불일간에 발견될듯하다한다 그는 서대문 대구(大邱)함흥(咸興)각형무소에서 강도죄로 수차징역을 살고나온 전과자인데 마즈막으로는 지난이월십팔일에 강도죄로 함흥형무소에서 오년징역을치루고 만기출옥한자 이라한다 십오일아츰에 원산경찰서원이범인을 데리러 서울로왓스나 서대문경찰서에서는 좀더자세한취조를한뒤에넘길터이라한다

身病을悲觀한店員
鐵道自殺을敢行
南海出生의廿一歲靑年

【永登浦支局電話】 십오일아츰여섯시십분 경룡산(龍山)보선구공부모가로랑진(鷺梁津)정거장구내를 지나가다가 긔차에륵사되시체를 발견하고 곳소관영등포(永登浦)경찰서로통지하야이서에서 김(金)사법주인이동구(樋口)공의를 데리고 현장에출동검시한 결과그는 경남남해군고현면대사리(南海郡古縣面大寺里)사백구십이번지 박윤종(朴潤鍾)(五五)의장남 호춘(浩春)(二一)으로경성남대문통(南大門通)상점독 신정(新井)약방점원인것이 판명되엿다 그는 십사일오후 아홉시경에 무단히 집을나간후 긔과장소에 죽을장소로 정하고 긔차에 뛰여들어 자살한것으로 긔차 바퀴에머리가걸이여 영등포 정거장까지갓섯다한다 죽은원인은 조사중이라 상세치안흐나 그는수년전부터 신병으로 신음을계속하야 지난사월이십일에도 「암모니아」를만히먹고 자살하라다 가미연에 발각되야 생명을건진일도잇서 병을비관하고 자살한 모양이다

商界의驚異
地方一千店을連結
和信의大連鎖店制
資本金一千萬圓의大規模로
十月一日부터實施

침체한조선상계에 잇서 아즉까지 시험하야 보지못한 새로운상매전술(商賈戰術)과 전에볼수업든 거액의 융통자금으로 새로운 시험을한다하야 일반상업게에큰 파문을이르키고잇는일이잇다 시내 종로에잇는 백화점화신(和信)에서는지난삼월에 직제를 고친이래지점과(支店課)라는것을신설하고 전조선에 큰련쇄점(連鎖店)을둘것을 계획하든중 그 모든준비가상금 착착진행하야 오는십월일일부터 자금일천만원으로 전조선 일천이십삼개소에련쇄점을일제히개점하기로 작정하얏다한다 련쇄점은 미국과가티 상공업이 발달되고 따라 판매술이 진보된곳에서는만히 볼수잇는 것으로 그방식도여러가지가 잇스나 화신에서취하는 방식은지방의사오백호만되는촌락까지에 숨여들어가서 지점을두되 그지방의유수한상인을선택하야동산부동산을담보로하고 안심할 정도의보증을밧고 상업상의 필요한 자금과밋상품을공급하는것으로 지방에산재한일천사백구십칠처의서장중사정에딸아다섯등급으로정하되최저천원에서부터최고는얼마든지상품과자금을공급하되현금은은행리자대로하고상품은사입가격(仕入價格)에갓가운갑으로달은상점보다싼갑으로공급하고 그상품을 팔아가지고그거래금을 마감하도록 하는것이라고한다 즉화신본점으로서는도매상에 융통자금을 겸하야 융통하야주는모체(母體)격되는것인데상품의 사입을하야 드리는데도한곳에가튼 상품을 백개식만사들인대도십만점이되는까닭에대량구입(大量購入)에 의한 구입비의저하로저렴한상품을갓다가판매케되므로자연판매가격의저렴을보이리라고한다 이와 동시에 화신의 사입부(仕入部)에는 벌서 일백이십명의 사원을 증원식혓다고한다 이모양으로하면 어느정도까지 지방의소상인을 한손에잡을 모양으로 외래의무역상에도 큰대항이될것이고 또 지방중소상점으로 이련쇄점에 가맹치안은곳과는 큰경쟁이될터임으로 화신의이번 계획은 전조선상게에큰파문을 이르킬 모양이다

新商業術의 本領을發揮
社長 朴興植氏談

우리는 아직도낡은습관에 저저서 과학적경영방법이 무엇인지모르는 조선상인에게 시대적각오를 가지게하는것과 일천상점의 공동사입(仕入)에의한 일용품을 싼갑으로 일반수용가에게 공급하야 향촌곳곳이 버려잇는 일천상점의 노력으로 지방에조흔물건을 싸게제공할 계획을세운것입니다 그만아니라 지금화신이라는것이 한갓 조그마한 백화점에 지나지못하나 조선인상점중에서 가장내외인의 이목을끄으는만큼 화신의 흥폐는결국조선사람이장사를할줄아느냐모르느냐는 결론이 되는것이므로우리화신에서는 전사원이 항상긴장한마음으로 그본령을 잇지안코자노력하는중입니다 (사진은화신백화점과박사장)

天氣豫報
雨後晴

低氣壓은新京附近과 渤海灣西部에잇서 모다東北東으로 進行하고잇다 高氣壓은日本南海上으로부터 關西地方에 擴大되야 그尖端은半島西岸에突出하여잇다 全朝鮮은흐리고 北西岸에는降雨가잇다 明日도日氣가조치못하나漸漸조와진다
昨日 最高 二十四度八
今日 正午 二十二度

鄭泰熙五年求刑
判決言渡는來十九日

【平壤】 충북충주군노은면문성리(忠州郡老隱面文成里)출생으로중국상해법계문림로문림촌서롱(中國上海法界汶林路汶林村西弄)에주소를두엇든 정태희(鄭泰熙)(三二)에 관한 제령제칠호위반(制令第七號違反)치안유지법위반(治維法違反)피고사건의 공소공판은 십이일평양복심법원에서 시본(矢本)재판장심리, 횡전(橫田)검사립회로 개정되여 심리를마친후 립회검사는 징역오년을구형햇다

12……0 平壤蹴球大勝
滿洲軍力戰不及
京城은高麗를이겨

【平壤】 滿洲國代表招聘對抗蹴球戰(第二日)은十四日午後三時四十七分부터全京城對高麗戰으로始作되엿는데 南風이 얼마간잇섯스나 三千餘觀衆은熱狂하다가 同七時十五分에閉幕되엿다

平蹴12…0滿洲

平壤蹴球團對 全滿洲代表團의對戰은當日午後五時二十八分부터(主)野澤(線)李錫漢 高洪寬(門)吳用八 金和集五氏審判下에滿洲先蹴으로 開戰되여三十秒에 平蹴軍總攻擊하여敵軍의陣을돌고 突入하여L、W李正現의妙蹴으로 一點을先得하자뒤니어十分、廿三分、十八分、十九分、四十二分、廿三分、廿四分、四十二分、無人之境을 活步하듯九點을 得하고後半에 드러서는滿洲는잇는힘을 다하여反擊하엿스나 平蹴의後衛의 善蹴과GK金信福의 善防으로無爲코平蹴의攻擊에다시 廿一分、廿六分、四十二分에三點을빼앗긴채十二對○이란 엄청난『스코어』로平蹴軍大勝하엿다 (競技時間九十分)

【平蹴】 G 金信福 FBG 朴炳烈 張炳五 HB 韓斅浩 尹昌善 朴仁植 FW 朴永鉉 朴泰煥 康基鑄 李正現 李正植
【滿洲】 G 劉天眞 FBG 崔永信 李成平 HB 呂作富 金友納 金基命 FW 梁龍叔 陳尤燈 鄭泰賢 李永新 鄭泰連
(平蹴) 得點 12 門蹴 8 自由蹴 9 角蹴 3
(滿洲) 得點 0 門蹴 27 自由蹴 3 角蹴 3

全京城1…0高麗

全京城對高麗戰은 當日午後三時四十七分부터(主)朴永哲(線)李仁奎、玄全山成、姜驥益(門)李?五氏審判下에 京城先蹴으로開戰되여 莫上莫下의勢로白熱戰을演出하다가 後半戰에들어三十分에 LI吳宗鎬의패스를 CF金永根의헤딩으로貴한一點을어더 全京城軍勝하엿다 (競技時間七十分)

【京城】 G 宋基宇 FBG 安洙翰 朴錫璉 HB 金和集 鄭龍洙 金炳禮 FW 李秉澈 朴秉淳 金永根 崔甲錫 吳宗鎬
【高麗】 G 鄭麟燦 FBG 鄭東元 黃會孫 HB 鄭鳳栢 韓泰鍾 朴永根 FW 車寬冰 高正翰 李鍾德 孔文國 金守廷
(京城) 得點 1 門蹴 18 自由蹴 3 角蹴 2
(高麗) 得點 0 門蹴 14 自由蹴 15 角蹴 1

朝鮮體育會理事會
十九日同會舘에서

朝鮮體育會에서는 來六月十九日午後四時三十分부터 同會館內에 理事會를開催할터이라는데重要決議事項은 第十五週年記念事業 實行委員選定의件 常務理事增員의件等이라한다

中等庭球리ー그四日
中東、養正、徽文勝
儆新、普成惜敗

京城中等學校庭球聯盟主催의第十二回中等庭球리ー그戰 第四日은 十四日午後四時부터 中央高普球場에서擧行한바 다음의戰績으로中東、養正、徽文各勝하엿다

中東16 中央8
○(鄭鎬 金在洪)4…3(李寅承 吳淳旭)×
○(金德壽 李圭雄)4…0(成昌 金正中)×
○(鄭輝斗 嚴相燮)4…1(姜達遠 朴大緖)×
×(金楨洛 金恭鎬)0…4(成東元 張?燮)○
○(李基用 李基三)4…1(吳星 蘇鍋健)×

養正15 儆新14
○(朱漢正 田福得)4…2(鄭哲模 朴敢亨)×
○(任完淳 尹泰淑)4…2(崔龍駿 白相旭)×
×(李秉? 金沃周)3…4(金景佑 金鍾九)○
○(李景燁 金亨泰)4…1(李瑱宰 高秉成)×
○(閔丙琬 崔炳由)4…0(許? 金時鏞)×
×(朴龍甸 金漢興)3…4(李相璵 李應楠)○

徽文15 普成12
×(金周煥 朴鉀九)0…4(張尙周 李?)○
○(張受鎭 金石萬)4…2(白?輔 盧昌斗)×
○(李命甲 金鍾遠)4…3(安芳善 尹容讚)×
×(吳裕孝 韓興錄)0…4(尹錫元 柳??)○

中等庭球聯盟戰 (14日까지勝率)

順位		戰數	勝	敗	率
1	普成	4	3	1	.750
1	徽文	4	3	1	.750
2	養正	4	2	2	.500
2	中東	4	2	2	.500
2	儆新	4	2	2	.500
3	中央	4	0	4	.000

中等蹴球聯盟戰 (14日까지勝率)

順位		戰數	勝	敗	無	得點
1	儆新	3	2	0	1	5
1	中東	3	2	0	1	5
2	普成	4	1	2	1	3
2	徽文	3	1	1	1	3
3	中央	3	0	3	0	0

TKO로 페어得勝
카르네라와의 世界拳鬪戰

【紐育十四日發聯合】 카르네라對페어의世界重量級拳鬪選手權試合은 豫定대로 十四日夜擧行第十一回에페어ー는 카르네라를 [illegible] 테크니칼·녹·아웃으로得勝하엿다

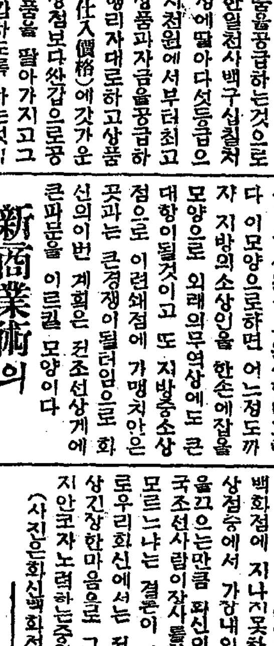
法律이면무엇이고알수잇는 景品附空前에大特賣
即時解決 法律百科大辭典
◇本書는縱六寸、橫四寸五分、厚는二寸餘分 ◇總紙數約七百頁잇는洋裝函入의大冊也
定價三圓五十錢인 短期間特別大割引 단지壹圓(送料二十七錢 代金引換은壹圓三十七錢으로送)
▲이寶典一冊잇스면辯護士도法도不要 ▲어떠한難問題라도即座로解決이된다▼
大景品 日常便利百科辭典 諸願屆及證文의쓰는法 法律辭典(全二冊) 注文者에限進呈
振替東京一五二〇四番 積文館 東京市神田區小川町通り

醫學博士 羽太銳治著 性典
四六判上製特別函入の大冊五百頁! 特價金一圓(送料二十八錢)
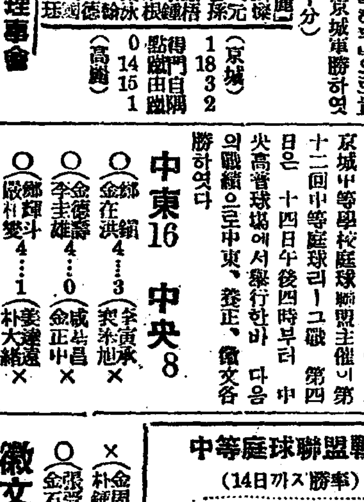
本書의輻寫… 內容目次一部
東京市神田區小川町通リ 振替東京七九六五四番 昭文館本店 生殖器圖解全書贈呈

男女有給社員募集
一、二十歲以上男女로希望者는每日午前九時부터來參할事
社員外出張所長若干名
京城太平通二丁目 片倉生命支店

特点 乾交子 三圓以上·食交子 四圓以上 스기야기(特等ロース)一人分六十錢 專屬妓生에限하야 時間代歸舘負擔
特設 自六月十一日 至六月末日 謝恩奉仕一割引데ー
一品料理 夏節衛生觀念과顧客諸位의便宜와經濟를爲하야 一品式이라도請求에酬應하오며 特告하옵는바ー는 一品料理라고高價로生覺하시는분도게시겟사오나 特價로全部奉仕하오니 一次試驗的來臨之榮을伏望
市內 瑞麟洞八九 朝鮮料理 스기야기 七星舘 電光二五三七番

빈대退治에는 이마즈蠅取粉가第一
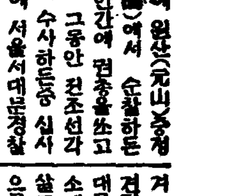
빈대、진드기退治에가장簡便한方法은衛生試驗所의試驗結果 이마즈芳香油
發生을防止함
有名藥品店에서販賣하고잇습니다 大阪市大仁本町三 今津化學研究所

第一劇場 六月十五日부터三日間 三大特選名畫大公開 人生의處女航海 男子의正體 暗黑街

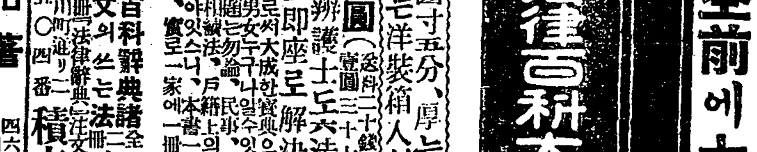
泉商會 京城府竹添町一丁目七九九番地 電話光化門七五一番

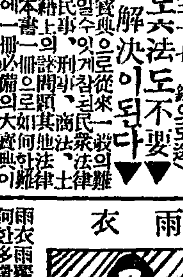
雨衣 우장옷 朝鮮防水布製造所 京城光熙門外新堂里 電話本局三〇七一八番

團成社 本社直屬 新舞臺 朝鮮의어머니 天悲魂 北國의哀想曲 最後의瞬間 紅焰

보양보음 젊어지는약은 가이자가제일이오

효력 최극상최특등 동서양 각국에서 제일 좃타는정분만으로 되엿담니다

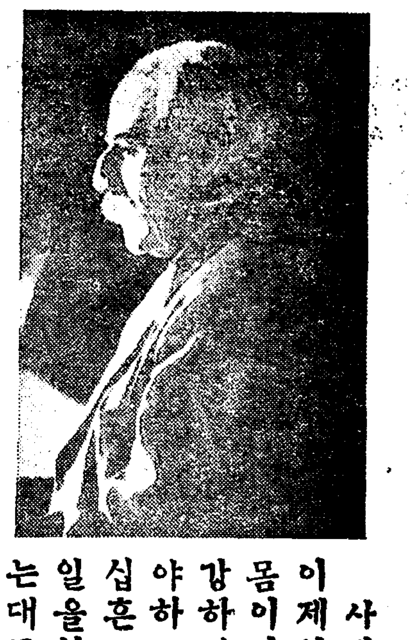

사람이제일 몸이건강하여야하고 십흔일을하는대근래는 튼튼한 사람이 적고약한분이 만어진다 신경쇠약이니 양기부족이니원기가 부족하야 마음대로일을 못하게된다。그리고 인생의 제일향락을 마음대로 못한다。이것은 문명이발달됨에따라생존경쟁이 심하여짐으로 뇌를만이쓰게되고 애를쓰고 번민이만어지고함으로 자연히원기가 쇠약하여 빨리늙게된다。 따라 양기도업고 최후에는 신경쇠약이니 폐병이니하고 오래못살고 세상을 버리게된다。 사람은보통백살까지는 수명이잇으나 백살까지몸이 튼튼하고 원기가왕성하여야 사회에서하고섭흔、일을할것이며 인생의 향락도 영구히잇을것이다。 그런고로 다

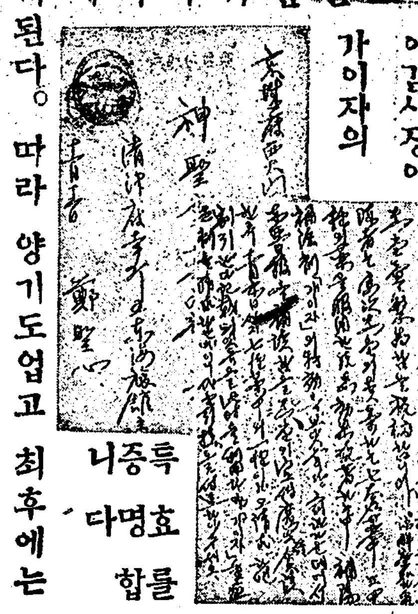

이감사장이 가이자의 특효를 증명합니다

년 연구한결과 먹는약으로 보음보양하며 노인도 원기와 양기가 왕성하야 청년과가치 될수잇는 죽불노초라 할수잇는것을 발견하엿다。지금 보통잇는 생식기약이니 호르몬약이니 하는것은 일시적으로 생식기만 흥분식혀 양기와정력만업새고 그후에는 심히 약하야지고 마는대 이가이자는 원동력인 원기를왕성하게하는 동시에 보양보음을하야 생식기를 자연히 흥분식히는 작용이잇으므로 원기와양기는 점점왕성하여질뿐이요 쇠약하여지지는안는다 림질과매독을 알엇던지 과색과로하고 또선천후천적으로 몸이약하야 양기부족하고 원기업고 신경쇠약증이 잇는분은 속히가이자를 쓰시오 양기부족、원기부족、음위속히된는분 불감증 쾌감업는분 신경쇠약 빈혈증

가이자로 호화로운 세상을지낸답니다

【약가】 중중엔십원경증엔오원 송료는 대금인환은사십전 선금은 십오전 약은 환약이오

(약은 경성신성당으로 주문하시요)

매독엔 푸로다ㅣ가제일

효력 최극상 최특등 륙백륙호 이상의특효가난답니다

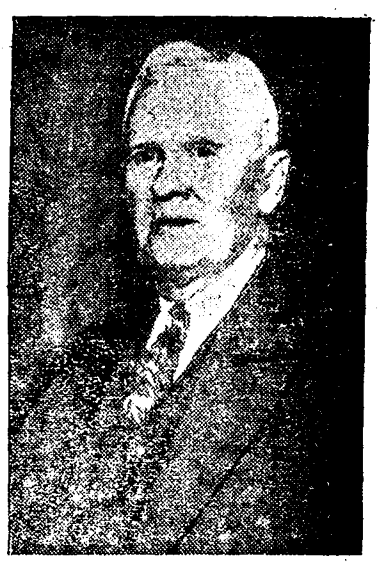

매독은 선천 후천 두가지로 선조의유전또는전염으로발생하야 대개는사루바루상 즉륙백륙호주사를십여대마저야겨우 일시적으로눌너지지만완치가안되고 여러번재발함으로세상에서 매독이업서지지안함을보드라도륙백륙호가지고는불완전한것이증명된다 그런대 이불완전한점을업새기위하야 수십년고심연구한결과주사가아니오 먹는약으로 일주일에완전히특효를보고결코 재발안되는 매독약 푸로다ㅣ PROTER를발명하엿다。여러가지로치료하여도 아니낫어 고통하는분은곳시험하여보시요 안심하시고 염녀마시고 쓰시요장담보증합니다。

이러한분은 쓰시요○남녀의 국부가허럿스며 가려운대 눈이 히미하고 팔다리가쑤시고 목이쟁기고 머리가빠지며 여기저기종기가터지는데 또창병、감창、코허는데 등에신효합니다。

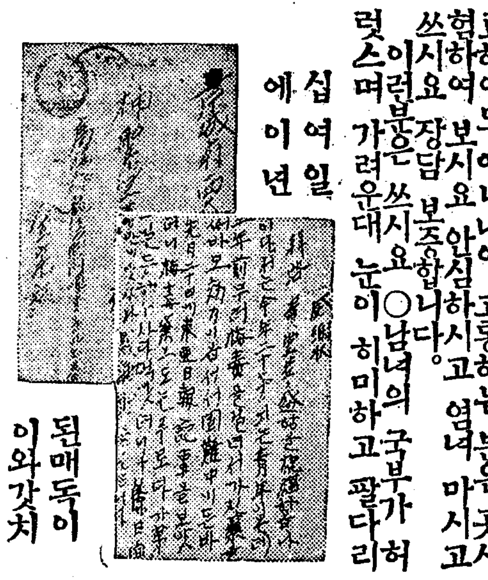

십여일에 이년된매독이 이와갓치

【약가】 완고용(頑固用)엔칠원、중증용(重症用)엔오원、경증(輕症)엔 삼원송료、선금이면 십오전、대금이환이면 사십전(약은환약이오)

『매독』이라는것은무엇인가

조선구식 말로하면 당창 또는 창병이라고하여 옛날부터코가 떠러지고 남자는○이빠진다고하는 병이다 그러면이병은 대관절 왜 걸리느냐하면 매독균(梅毒菌)이라는것이 잇서서 대개 남녀간에 동품할때에 그일방이 균을 가지고잇스면 그균이 전염하는것이며 또부모나 선조의 매독이잇서서 그것을 유전(遺傳)을밧는수도만타 남녀가의 불결한동품이 업섯는데 자연히 생기는것은선조의 유전을밧은 것이다 이매독은 균을가지고 잇서도발작(發作)하지안하는 수도만타。그런고로 오륙대(五六代)까지그런일이 절대로업섯고 자기도 매독의 결념만안 원인이 조곰도업섯는데 발생하는것은 결국은 오륙대전에 선조의 잇섯지만은그후에 자손에게서 발작하는것이다 그런대 지금은 유전보다는전염하는것이 만타 젊은 청춘남녀에게는 대개매독균이 만타 그런고로 자연히 피차간에 전염되기가 쉽다 그리하야 이매독에 한번걸리면 대개六○六호란는 주사(注射)를 십여대나마즈면 일시적으로눌너균을 잠복식히는 작용을 하기는하나 근본적으로 치료가 안되고 곳재발하며 사시환절기(四時換節期)가되면 반다시 재발하여더성하게된다。

그럼으로 六○六號로는도저히 절대로근치안되는것이 증명(證明)되엿다 륙백륙호는한대에 사오원하니 십여대면 사십오원이든다 그외에는 적당한약이업섯고 조선에는대개 수은(水銀)을피다가죽는사람이 만타 안죽어도 고생을만히하거나 병신이된사람이 만타 그리하야지금까지매독이 완전히 근본적으로 낫는신효한약이업슴으로대단히유감으로생각하야 오십여년을 고심연구한 결과로푸로다ㅣ라는먹는약을발견하엿다。 이푸로다ㅣ는일이주일만 먹으면수십년된 여한매독이라도 특효를본다、 현재수만을 시험하여본결과 호평을엇어 세상에발표하게되엿다。

이약은주사와반대로 병독을 잠복식히지안코 전부 밧그로 모다내며 먹어도 조곰도 구감이나지안코 다른부작용도 업스며 위장도 조곰도 안상한다 주사는 일주일에 한번식 십여대나 마저야하는대 그동안 고통이 심하지마는 이푸로다ㅣ는 먹는약이나 조곰도 그런염녀가 업다。더욱 주사는 잘못하면 살이썩는 위험도잇다。

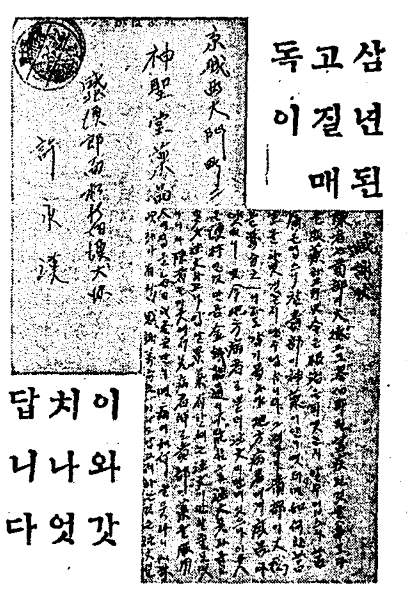

삼년된 고질매독이 이와갓치나엇답니다

이약은 매독뿐아니라 매독균으로인하야생기는 무슨창병이든지다ㅣ낫는다즉감창、하감창、매독、창독、서천매독、후천매독、뇌매독、변독、매독성루마지ㅣ스、후감성매독등이다ㅣ된다。또뇌매독(腦梅毒)이되면 죽는다ㅣ코가떠러지고○이빠지기전에 속히쓰시오。

림질대하증엔 구로벨이제일이요

효력 최극상 최특등 세게적 신발명한독일약 해루미도ㅣ루가 만히 드럿습니다 또 다른분량도 훨신만탐니다

◇남녀만성림질、 부인적백대하증、남녀냉병、오좀소태、월경고르지못대며、하혈(下血)등으로 별치료를 하여보고 별별약을써도 무효하야 돈만허비하고 근치안되여 고통하는분은이것저것 주저할것 업시 안심하고 제일먼저대신발병하신 KUROBER(구로벨)을 쓰오 구로벨은 둘도업는참신기한약이라틀림업시대효를본다 이러한자신(自信)을어든결과 환자의안심과신용을 엇기위하야장담하오니 안심하고쓰시오구로벨의특장

一、여러해된 고질특히 재발한 만성림질과대하증은 물론오래된 매독성으로된 방광염、고환염(산증)섭호선염、자궁내막염란소염、나팔관염、뇨도협착등에 대효가 잇고

二、이약은 다른약갓치 지리하게 오래안먹고 만급성 간에 오래된 고질만성 제중이라도 일주일이상 먹을 필요가 업고

三、림질약치고 위장이 안상하는 약이업는대 구로벨만은 조금도 안상하고 다른 부작용이조곰도 업슴으로 위장이약한분이 만히먹어도 트림하나 안난다는 말은 대효본 여러분의 찬송하는 점이오 그런데 이약이 속효가나고 다른약으로 잘 안되는것은 다른약은 오래먹게되여 그동안조섭이 곤난한소치다

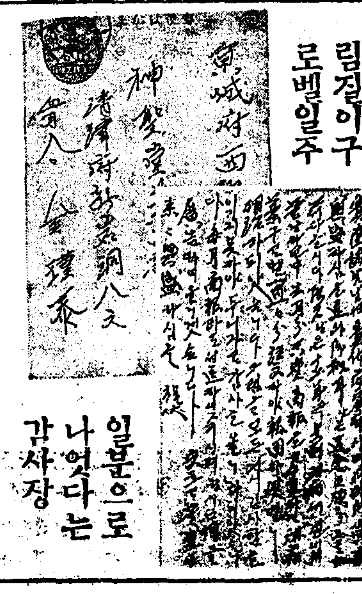

십이년된 림질이구로벨일주일분으로 나엇다는 감사장

【약가】 완고 악성용九원 만성기타제중에五원 대하종냉병기타 부인용에 五원부인 오좀소태에 三원 지방송료 선금무료 대금인환은 三十錢(오원 이나 삼원이나다일주일분)

(약은 경성신성당으로 주문하시요)

本社代理店

株式會社 新井藥房 京城南大門通

株式會社 木村藥房 京城本町四丁目

株式會社 北島藥房 京城本町二丁目

富士屋藥房 京城南大門通五丁目

第一藥房 京城鍾路三丁目(宗廟前)

春山藥房 京城西大門外阿峴里

富仁堂藥房 京城仁寺洞(府立圖書館分館)

特約店

淸一堂藥房 京釜線永登浦驛前

만일무슨약이던지이삼일쓰시와 특이성의체질노(特異性體質)병에 안맛거나광고와 틀니는점이잇거나 마음에안맛거나 현저한특효가 업거든 약을곳보내시오 청구하시는대로 하여드리겟습니다

京城西大門電車停留場前(五) (제일큰서양돌집)

發賣元 神崎神聖堂藥品直輸入株式會社

(그전신성당약품부)

電話光化門三三四番・振替京城四九五〇番

『當局에要望』만하는 朝鮮商議의行跡

第三回總會압두고一部에批難

方針改善論擡頭?

朝鮮商工會議所가 各會議所의提案을 羅列審議함이적고 어쨋던지 各其提案을할體面關係에從事하야 이것저것要望만하는傾向이업지안어이 가든「要望」會議所가되기보다는 좀더權威잇고 誠意잇서야할것이오 會議所自力으로 實行할問題가 決코적지 안을것이니 이에注力하는同時에반드시要望할必要가잇는것만에限하야 要望할것은勿論 一段要望한後에 는 어듸까지던지目的貫徹에向하야 當局에折衝과交涉을거듭나하지안을것이오 一步를나가서는 要望件實現에對하야서 會議所自能로서도熱心한努力과 誠意가 잇서야할것이다 라하야 朝鮮商工會議所의新方面開拓을 商工界一部에서 希望하고잇다한다

實現된건僅少

當局의處理意見은 研究와參考程度

이제昭和五年五月六日(朝鮮商工會議所聯合會時代)에 要望한 것들 ▲元山港의 設備擴張急設을 要望(考慮中) ▲國境關稅撤廢 … 要望(調査研究中) ▲立米電鐵建設 實施促進要望(調査研究中) ▲起工中인平元鐵道及 平壤滿浦鎭間鐵道 速成同時滿浦鎭對岸으로부터滿洲國 吉海又는 滿海鐵道의 適當한 地點까지 連絡시킴 鐵道敷設을 新興滿洲國에 懇望키를希望(平元鐵道와 滿浦鎭鐵道速成은努力하겟다) ▲平元鐵道速成要望(速成에努力하겟다) ▲安東發着特定運賃率은大連發着同運賃率과 同一程度로改訂要望 ▲滿洲國內의 各鐵道貨車統制低減에關하야 總督府의交涉要望(適當한機會에 滿鐵과 滿洲國에對하야 實現促成하겟다) ▲朝鮮各地要都市相互間의電話 … 日本內地와의通話 … 擴張要望(計劃上參考로하겟다) ▲電氣統制案에依한 送電幹線은 國策方針에基하야速히實現하고 低廉한電氣의供給을要望(參考함) ▲都市計劃과 市街地建築物에關한法規制定速成(目下法規制定手續中) ▲朝鮮移出入貨物中不要申告貨物의取扱手續을 簡易히하고 稅關仕役料金免除要望(不要申告貨物의場所提供키爲하야 保稅地域의整理에關하야 目下研究中) ▲輓近 朝鮮中小商工業經營이 去益疲弊中인 實情에鑑하야當局은 日本內地의 先例에則하야 低資融通과 適當한補償制度樹立要望(研究中) 等十一件中大部分은 當局의研究와參考에供하얏슬뿐으로아즉 그實現의域에 至치못하고잇다

이번總會도 亦要望뿐

十二件提案할터

朝鮮商工會議所第三回定期總會는 來二十日、二十一日兩日間開催될터인데 全朝鮮十二商工會議所로부터의 議案提出은 木浦=朝鮮의工業中 朝鮮產業獎勵上 必要하다고認하는事業에對하야 保護獎勵法制定要望 京城=朝鮮工業助長 發達에關한建議(細目三項이모다當局의施設擴張을要望한것) 大邱=產業組合制度의 改革擴充計劃에當하야 그助長政策은中庸穩健함을主旨로하고過當의保護를爲하야 將來中小商工業을壓迫하는일이업는 政策을樹立키를切望함 開城=中小商業振興調査委員會를設하야 徹底的更生策을講究키를當局에要望 鎭南浦=燒酎、濁酒、藥酒의釀造原料는 朝鮮產米를使用키를法規로써統制키를要望 仁川=都市金融組合의商品擔保貸制度의積極的運用을要望 釜山=海事法規의朝鮮과日本內地統一을要望 平壤=長津江水力發電所와平壤、京城을 連絡하는送電幹線은이것을民營으로 認可하얏스나電氣統制의 旣定方針에基하야速히國營으로遵元키를要望 元山=朝鮮總督府는各專賣局出張所의 拂下價格을 同一히하기를要望 群山=朝鮮의主要貿易港의港灣設備를 擴張整備키를要함 淸津=淸津港灣修築中의防波堤延長增築請願付 新義州=多獅島港의修築要望 以上 十二議案으로서그거의全部가例에依하야 또「要望」뿐이다。右十二件中幾件이 議決되어幾件을 要望케될지는總會經過後가아니면 알수업는일이지만 朝鮮商工會議所總會는名實共히「要望總會」라는밥을듯고잇는터이다

米價高와總督府意向

騰貴理由中에 商人策動이顯著

◇…아즉農村食糧에는無關

正租解除躊躇의主因

連日 米價의騰勢가 큰艦輪을 나타나입을(十五日에는多少反落)따러서 長期貯藏되엇든正租에對한 解除를 要望하는말이 더욱 만케되는터이다 이에對한總督府當局者들의意向을 綜合하면 大體로 貯藏되엇든正租解除의必要를 漸次認定하는모양이며 따러서 日本內地의情勢如何를 不遠한時期에 解除에손을 대일것가티도 보인다 그러나 요새米價高가 急케되는것은 在品不足도 一原因이 되지만 그보다도 商人들의策動으로因한것이 가장顯著함으로 輕率히解除에 손대기를 警戒하는傾向이 만흔터이다 卽農村과 小都市에는 在品이 업는것은 事實이다 그러나 이것은 年例의現象이며 또는 今年麥作收穫의一割增收와 大概의年例는 米價高 粟價低로 農村의食糧問題도는 威脅을 안늣기고 잇다 大都市에잇서는 在品의多少不足된것이잇스나 그대지 激減이 아니므로 요새와가티繼續暴騰케할것이 못된나 結局에는 요새 米價高의原因中에는 貯藏正租解除를 牽制하는商人들의 策動이 가장 큰것으로 볼수박게업다 그럼으로 가령米價가 貯藏正租解除의必要를 認할만한程度의 騰貴라고하드래도 이市勢만 보고 貯藏正租를 解除함은 危險性이 만타고한다

大都市在品

激減이아니라고

▲…湯村農產課長

三四年前 이때에는 米價가 石三十圓까지 올나가든것으로보아서 요새 米價는 그대지 노픈갑이아니다 다만 近年米穀豐富로因하야 低價이든市勢가 騰貴되엇슴에놀내일뿐이다 그러나 이것은豫期하엿든것이며 貯藏된正租의解除를 말하는사람이잇스나 아즉解除할時期라고생각지안코 오즉 今後形勢如何에달해서 必要한때에 解除하라고考慮中이다 그런데요새米價高의 原因이 在品不足이라고 말하는사람이잇스나 大都市에는 激減한程度가아니다

米專賣案

可否討議

民政米穀委員會

【聯合東京電話】民政黨에서는 十四日午後二時부터本部에第五次米穀特別委員會를 열고各委員으로부터 米穀統制法에關한自由討議를한뒤 松村農林參與官으로부터 米穀統制法의結果 米專賣案의內容에對하야說明하고 次回는米專賣案의可否를研究하기로하고 散會하엿다

米日爲替少高 【六月十四日發電報】十五

日의米日爲替는 前日보다 六仙高인三十弗六仙으로되엇다

▲東京爲替(十五日)

對米	賣	廿九弗十六分十五
	買	二十九弗十六分一
對英	賣	一志二片卅二分七
	買	一志二片卅二分九

▲大阪爲替(十五日)

對米	賣	二十九弗八分七
	買	三十弗
對英	賣	一志二片卅二分七
	買	一志二片卅二分九

▲京城水產市場 京城府営水産市場의 五月中賣上高는 入荷數量八萬九千二百八十六貫 賣上價格十二萬四千七百十圓

日蘭民間交涉 實現困難?

實際의問題로서

【電通바타비야十四日發】蘭印政府代表部에서는 數日以來連日蘭印各部門의 民間業者와極秘裡에 協議하고잇는데 이는日本側으로부터提出한日蘭民間直接會商에關한對策을協議하고잇는것이라고보이는데蘭印側의現狀으로利益關係가 一致치안는各種業者를 統制하야 一組織을만들고 아에서代表者를選出한다함은 實際問題로 困難한模樣인바 日本側으로서民間의直接會商을行하게되면다시그交涉이衝에當할代表者를選任치안으면안될事情에 잇슴으로民間會商이實現하기까지에는아직幾多의 迂餘曲折이잇슬이라하며 事實民間交涉이實現한다드라도 그는相當한時日을要하리라고보인다 그러나이지음은 輸入配當等의 根本問題에는 蘭印側의業者는 日本의主張이 貫徹되는境遇에는 民間會商에對한指導者를 殘留시기고 長岡代表는 먼저歸國치나안을가고보인다

蘭印代表의權限

擴大其他를提議

▲…長岡代表로부터

【電通바타비야十四日發】去六日에行한 長岡日本代表와 蘭印代表와의 懇談과의私的會談 內容에對해서는 國際信義上으로 極秘에附하고잇든바 그眞相은 大體如左히 長岡代表로부터 蘭印側代表의權限 擴大를要求한後日、日蘭兩國民間當業者의 直接協議會開催를 提議하얏다고 確定된다 卽 長岡代表는 于先 蘭印代表가 各種商品에對한 輸入制限에對하야 거의配當數量制限等의 純技術的問題만으로討議할權限外에는 가지고잇지안코 日本側이 期待하는바와가튼 輸入制限令、政府的意味를가진 根本問題를 討議할準備를갓지못한點을指摘한後政治的問題를 討議할수잇도록蘭印代表의 權限擴大를要求한後具體的細目問題인 數量의協定案은 利害關係者가 잇는日蘭兩國의民間當業者로 하야금 直接折衝시김이 가장自然的이고妥協點가튼것도 容易히發見되리라고생각된으로政府間의交涉에依하야 問題의大綱이 決定된때는 適當한時期에 民間側의會商을열고이에問題를 옴기어이 民間會商에서 決定하는事項을採用하야 政府協定의基礎로한다는提議를하고 蘭印側의同意를 求하엿는바 會商의根本에關한 重大問題임으로蘭印側도非常히 愼重한態度를取하고 잇는것가트며아직이日本側提案에對한 回答을하여오지안는듯하다

正租倉庫建設

總面積五萬五千五百六十坪

今年內七百五個所

朝鮮內의野積正租에 對한倉庫를 今年度中 建設中이며 또는 建設할個所數는 五百八十五個所, 그棟數는七百五棟, 坪數는 五萬五千五百六十坪인데 道別內容은알에와갓다

	個所數	棟數	坪數
京畿道	吾	穴	七九空
忠北道	壬	六	二八一四
忠南道	毛	元	四〇一
全道北	穴	一〇四	六〇五
全南道	哭	八	七〇二
慶北道	六	五	六五五
慶南道	九	九	[illegible]
黃海道	四	五	[illegible]
平南道	天	三	[illegible]
平北道	天	天	[illegible]
江原道	高	高	[illegible]
咸南道	高	三	[illegible]
合計	五五	七五	[illegible]

朝鮮米統制의 堅固策主唱

農省米穀部長이

【東京電話通信】政府는 政局不安을 一掃하고 政務의涉滯를防止키爲하야 旣定方針대로明年度豫算에 비롯한重要案件解決의準備에 着手키로決定하고먼저米穀根本對策을세우기爲하야十四日이에關한 農林省側의調査를聽取하엿는데 그때荷見米穀局長은 米穀根本對策의第一要件으로農林省의 旣定方針대로 朝鮮米移入에對하야相當히强硬한統制方法의必要를特히强調하엿다

京城公市賣上高

京城府各公設市場의 五月中賣上高는四萬二百六十二圓으로 前年同期에比하야 二千七百五十圓의增加이다

朝鮮農會議員

七月全部決定

朝鮮農會通常議員十三名中 平南北、忠南의三道議員 뿐이고그外의 十道代表議員은 轉任退任及任期滿了되야 缺員임으로京畿、全南北、慶南、江原五道는 이미選定하고 農會에申請手續을 하엿스며 其他五道도目下各道에서 選定中으로咸南을最後로 七月十日까지全部農會에通告키로되야 農會에서는곳總督府에 任命申請手續을하기로決定하엿슴으로 七月中旬에는正式補充決定키로되엿다

朝運會本部總會

朝鮮運送會社의 朝運會本部에서는 今月廿二日 午後一時부터朝運本社三層會議室에서 本部總會를열고 這般提出된本部總會決議에基하야 支部提出議案의審議決定과 今後의進行方針을協定키로되엇다

▲朝鮮內春繭市勢 (十五日農林局發表)

月日	場所	種別	最高	最低	買取	掛目	數量
六月十一日至二〇	慶南、密陽	白	[illegible]	[illegible]	[illegible]	[illegible]	[illegible]
同一二	全北、全州	白	[illegible]	[illegible]	[illegible]	[illegible]	[illegible]
同	同	黃	[illegible]	[illegible]	[illegible]	[illegible]	[illegible]
同	忠南、禮山	白	[illegible]	[illegible]	[illegible]	[illegible]	[illegible]
同	慶北、尙州	白	[illegible]	[illegible]	[illegible]	[illegible]	[illegible]
同一三	忠南、扶餘	白	[illegible]	[illegible]	[illegible]	[illegible]	[illegible]
同	同、瑞山	白	[illegible]	[illegible]	[illegible]	[illegible]	[illegible]
同	全北、全州	白	[illegible]	[illegible]	[illegible]	[illegible]	[illegible]
同	同	黃	[illegible]	[illegible]	[illegible]	[illegible]	[illegible]
同	同、井邑	白	[illegible]	[illegible]	[illegible]	[illegible]	[illegible]
同	慶南、固城	白	[illegible]	[illegible]	[illegible]	[illegible]	[illegible]
同	忠北、槐山	白	[illegible]	[illegible]	[illegible]	[illegible]	[illegible]
同	慶南、晋州	白	[illegible]	[illegible]	[illegible]	[illegible]	[illegible]

商況(十五日)

株式 一高一下 浮動

前場小堅

新規材料의感應이업시 高下不定裡市勢는强한듯弱한듯保合일뿐으로 今前場는 爲替二十弗侮割、스틸反弱、米棉低等氣配入報이오 政局도依然不透明이며 日中問題一段落도 無影響하야다만諸株保合裡場面閑散하고 小堅이엇스니 卽東新은百六十一圓九十錢에二十錢高、大新百十五圓八十錢에八十錢高、日產百三十四圓五十錢에二十錢高、朝鮮二十九圓七十錢에不變으로各大引되엇다

後場保合

後場은日產百三十四圓四十錢에十錢低、大新百十六圓二十錢에 四十錢高、朝新二十九圓七十錢에 不變으로各寄付이고 東新은不申의閑散이고保合이엇다

場面陰鬱할뿐

戰意업시閑散

政變이업시 現內閣이그대로 눌너안지리라고보아 買方은政局安定의急反撥을期하며 特히藏本事件으로因한 日中問題는解消된것을든든히 생각하야 低價는買氣가相當히潛在한터이나 一方弱氣로서는政變이잇스면勿論一崩落이겟고 變이업드래도 반드시好感市勢가잇슬것이아니오 政局不安은延期되데不過하리라하야 依然政局을悲觀할뿐아니라 取引所株가全體的으로 悲觀되는때는現實的으로도 東新의不良을보고特殊株인日產株까지도 기운을쓰지못하고 잇는것이 事實이다。 從하야 市勢는保合而已이오 場面에는雙方의氣迷로 거의戰意가업는듯하야 陰鬱한氣分이넘처잇서 市況이 混沌할뿐이다。

日產만은 倫敦金塊의 先高豫想과 米國電銅高에件한金鑛株頑强等을反映하고 增資를압둔만큼 政局安定後의急騰을바라고其中맛둣맛둣한풍이보여 頑强味가相當하나 此亦積極買는警戒中에잇는터이다

極度賣逐後에야 비르소反撥?

取引所株의 前途를생각하면現在投機本位의 取引制度에서眞正한意味의證券取引의 機能을發揮할任意擔保制度로施하야가는것이事實이오 現在의株式組織에서會員組織에向하야 前進中일뿐안이라 今後取引所는擴資가不可能케될情勢임으로 好利廻로될수업서 全般的으로東新大新、朝新等取引所株는 人氣가離散되어가며 特히東新은內容의缺陷이 天下에暴露되엿스니株界寵兒의 地位를喪失한지미오래되더로 日產等雜株의 保險繫物로서 有力한賣繫物이되어無氣力하기 짝이업스나그래도百六十圓關門을保持하고 잇슴은低價에는 買方과 平均買가 잇서 頑强히 買支하는때문인데 結局에잇서는 此等의投物이總出하야 極端的弱氣도變하야 크게賣込되기前에는 볼만한反撥을期키어려우며 이대로 그냥머무적거리기만하면高價는 尻賣物도나타나기어려울게보는모양이다

株界六感

× 場則은天氣와가티陰鬱
× 賣方은東新을賣叫하야 一般人氣를흐리트리고저에쓰는一方 買方은 日產을買煽하야全般의氣勢를올니고저努力
× 東新을賣叫하야도 雜株가이에追從치안는다면 賣込한뒤갈망을어찌할지 이것이걱정인모양
× 政變가튼것은 目前의惡材料아닌것이아니나 本質的으로株價를悲觀할것도아닐듯
× 東新百六十圓割이업서지만반드시差割되어야할까닭은무엇인가? 다만取引所株의大勢로서人氣가離散된때문에 反撥되지못함에 不過한것이아닐지
× 要는東新에 큰市勢는上下間바라기어려웁고 小捌主義가有利하다는소리가 나기시작한다
× 何如間 株界로서는 政局安定을 一日千秋와가티 苦待하고잇다 萬事는政局安定後로밀어둘박게他途가업는모양

配當落

短期取引鍾新二十二日金東新二十七日 淺野一新二十七日各配當落

實物前場取引

賣買高四百七十枚

▲證券金融 元、合 ▲大同產業二十圓拂込 七、〇〇 ▲東滿植平一 四、〇〇 ▲京畿平 一四、〇〇 ▲日滿亞麻 一天、七〇▲龍山工作所 一五、合 ▲大陸고무 五、二〇 ▲大同電力新 一〇〇、〇〇—九、九〇—一〇、〇〇 ▲東洋레

東新割高와今後

東新은 昨年十一月에四十五圓이떠러지고나서 途中에서七個月間이나 大幅保合이다가結局下放되고서도 또머무적거리고시원이 떠러지지안코잇는터인데 弱氣의目標인百三十圓이決코업스리라고 斷定할수업스나一方雜株를보면 低金利와事業界趨勢로보아 今日以下의低落을必期키難한以上 割高視되는東新도 割高인그대로버틔일지도모르니 弱氣에追從하야너무悲觀만하는 考慮할것이라는强氣論도不無하얏다

今日財界(十五日)

米 (單位錢)	今日	前日比
仁川期米	[illegible]	[illegible]低
大阪期米	[illegible]	[illegible]低
三等米	[illegible]	[illegible]低
正租(仁川)改良	[illegible]	[illegible]低
任束	[illegible]	[illegible]低
株 (單位十錢)		
朝新	二〇六	不變
東新	一六五	二低
大新	二二	三高
商品 (先限單位十錢)		
大阪綿絲	[illegible]	一元低
大阪人絹	九〇	不變
고무現物	[illegible]	先限五錢高
金		
日銀(一厘)	[illegible]	[illegible]
朝銀(一厘)	[illegible]	[illegible]
鍾路(一)(五)	[illegible]	[illegible]
本町(一)(五)	[illegible]	[illegible]
米國爲金價	[illegible]	

▲小田原急行 一二、吾 ▲小原鐵工 元、吾 ▲예타파이新 十、吾 ▲日立製作新 兌、〇 ▲鮮鐵四新 一〇、一〇 ▲東京모스新 九、吾 ▲大阪織物 吾、吾 ▲朝鮮紡新 五、合 ▲金剛電鐵新 三、合 ▲國光레온 三、〇〇 ▲大阪電氣新 合、〇〇

東京國債市況

【電通東京電話】環境의不透明과小口小賣으로各價區區商狀을示하야 活氣업는場面이엇다

甲五分利	不申
一回四分利	不申
二回四分利	不申
佛貨四分利	不申

期米 買氣一巡 反弛

前場鈍狀

昨後場阪地二十六圓七十一錢止와共히 二十三圓八十三錢에 場씀止한當市場은 今朝에入하야 阪地初付二十六圓七十六錢인五丁反高를據하고 二十三圓八十九錢인六丁高로場을始한後 阪地五節六十二錢으로 反落함을따아 七十八錢까지一息하엿스나 結局阪地六十八錢으로 返戾함을따아 八十四錢까지返戾하더니 阪止六十六錢과共히 七十八錢에鈍狀裡止場하다

後場揉合

後場은二十三圓八十二錢에 四丁高로始場後二節八十錢 三節七十九錢四節七十七錢에 更踏이오五節七十九錢으로 別關가티止場하다

高價엔値頃賣

低價에賣警戒

挽近期界의 新高價出現은全혀正米의强硬에牽制되엿스나高價에는 値頃觀의賣物이現出하야 騰勢를阻止한다。 實로正米의强硬은 貯租의解除와季節買上米의拂下를 하지안은關係로民間在來의品薄을告한으로서이나 此는何時에 突然히解除又는拂下를 할지몰으는만큼安心買를 하지못할것도事實이다그러한 嫌으로市勢는先限二十四圓〇五錢을一聲한後 因而低落하야 今朝三圓七十錢臺를示한바되엿다 그런데低價에는 賣方의警戒와 買方의防戰으로또한滑落을 許하지안코低迷의狀態를 呈함을보면 結局大勢는長貯의 解除와拂下를하기까지는 强保를繼續하지안으면又復一段의 反撥을示할性質을 含有하고잇다하야中先은 上長下短인 先限은 比較的低價한 安米를原料로 買入하는 關係로 實米化하는 期近은 더욱頑强하야 昨朝三圓九十五錢까지 昂騰하엿든當限이七十錢臺로 反落하엿스나此値頃에는 買占不意함으로 그以下의 低落은不許하는모양이며從하야中限은 上長下短인地場有力側의買贊成으로 더욱頑强하야中先은 俄然逆鞘도一時轉換한바잇섯다 先限은群衆의買贊成으로 上短下長의嫌이업지아니하나 期近이高價를維持하는데에先限單獨의 低落은許하지안을것갓다

中先은逆鞘로 期近益益頑强

挽近仁川正米의 事情을窺하면商人의 手中에잇는쌀은京城側과當地精米側에 吸收되어品薄의懸念이 加一層의觀을呈한다 既히京城側에 賣却된것이三千叭으로 賣買契約한것이 不遠한將來에依에達하엿는今 一方精米所側은 正租一斤六錢八九厘의括狀態를示할모양이며 米의것을購入하엿자 採算이맛지아니할듯한걸

米豆餘話

◇ 先限은上短下長하고 中限은上長下短하니 自然中先의逆鞘가되고마는군
◇ 그러나 期近이高價를維持하는데先限의單獨瓦落을 許지는못할테지
◇ 正米의强硬은 品薄을機로하고 品薄은貯租의解除와買上의拂下를하지안는까닭이엇다
◇ 언제나解除하며拂下를할지몰라서 硬派도安心買를하지못하거니와 軟派도또한安心賣를하지못하는光景
◇ 高價에는 値頃觀의賣物이現出하고低價에는 買方의防戰으로또한 瓦落을不許
◇ 昨朝二十四圓〇五錢이 當分天井이라할지는몰으나 大勢觀으로는아즉도 그以上의高價를남겨노앗다하여도 過言이아닐뜻한걸

朝取期米取組高

▲當限(賣)㊉一、〇〇 ㊀三、〇〇 外一三、二〇〇 ⊕三、〇〇 (買) 外三、〇〇 ⊕一三、〇〇 ㊀一、〇〇 ▲中限(賣)外三、〇〇 ⊕三、〇〇 ㊀一、〇〇 (買) ㊀一、〇〇 外三、〇〇 ▲先限(賣) 外三、〇〇 ⊕三、〇〇 ㊀三、〇〇 (買) 外三、〇〇

堂島前場引緩

【大阪電話】買氣一巡과 利喰急으로引緩하얏는데 比間地場利喰、朝鮮側、東京側買進에對하야 中東側、三品側、株式側、西山、馬越、地場이賣하얏다

各地正米

京城軟弱

當用의買漁이一段落되어 取引이激減되고期米低와相俟하야 二十錢低로軟弱인 ㊉三等二三、七〇 四等二三、四〇 一等白米一八、〇〇

仁川低落

賣物이잇고期米低로 買氣가挫折되어 氣配二十錢引落인 ㊉三等 二三、七〇 四等 二三、四〇 一等白米一〇、〇〇

釜山下澁

出廻二千叭期厚하고賣行도急히 減少되엇는데賣人의 態度强硬으로 下澁인㊉三等二三、六〇 四等二三、四〇 一等白米一〇、一〇 取引高七七七叭

大邱急落

너무熱狂인反動과期米反落에 轉하얏슴으로市況은 三十錢急落하야賣行不振인 ㊉三等二三、一〇 四等二二、八〇 一等白米九、六五

南浦反落

環境不良을移하야 賣行이不良하고賣物薄에 不拘코十五錢이反落되여㊉三等二三、四〇 四等二三、二〇 一等白米九、六〇

群山下押

出廻三輛別로 滿腹과 期米反落으로十錢下押하야㊉三等二三、六〇 四等二三、五〇 一等白米一〇、四〇

木浦弱含

實需買가잇스나 適品薄으로大口取引은업고期米不勢와相俟하야 市況은弱保合인㊉三等二三、四〇 四等二三、九〇 一等白米一〇、一〇

仁川期米 劉康益夏商店 仁川海岸町

京城株式 劉金益證券株式會社 京城黃金町

金融 (十五日)

海外經濟

朝鮮銀行券

日本銀行券

京城手形交換

東京金利

大阪金利 (14日)

米穀 (十五日)

京城正米

金貨入價

對外爲替

仁川正米

大阪正米標準價格 (14日)

京城雜穀

仁川大豆

商品 (十五日)

京城綿布

日本麥粉時勢 (14日)

天카旦期麥

蠶油冲價

滿洲商況

大連特產時勢

鰯搾粕冲價

朝取短期

朝取短期賣買

東京現株

東京短期東新

東京東新取組

大阪短期

大阪長期

朝取短期

朝取賣買高

朝鮮內各地期米

大阪期米

東京期米

大阪期米取組

日本各地期米

大阪市中在米高

商品 (十五日)

大阪綿絲

大阪棉花

大阪人絹

橫濱生糸

大阪砂糖

滿外砂糖